



Városi Önkormányzat



Jegyzőkönyvi
H-2740 Abony
Kossuth tér 1.

Telefon/Fax: (53) 360-010
Telefon: (53) 361-571

Az előterjesztés készítésén közreműködött:
Telepítés/géjesztési osztály

Az előterjesztést véleményezte:
*Pénzügyi Bizottság
Ügyrendi és Közbiztonsági Bizottság*

ELŐTERJESZTÉS

A Képviselő-testület 2013. május 30-i ülésére

A "Kaszáló erdő" helyi védetté nyilvánításáról és kezeléséről szóló önkormányzati rendelet megalkotására

Tisztelt Képviselő-testület!

Abony Város Önkormányzati Polgármesteri Hivatalának Jegyzője 2013. február 13-án kelt határozatában ideiglenesen védetté nyilvánította a „Kaszáló erdő” néven ismert az abonyi 0139/2, 0139/3, 0140, 0141, 0142, 0143, 0144/1, 0144/2, 0144/3, 0144/4, 0145, 0147/2, 0147/3, 0147/4, 0147/5, 0147/6, 0147/7 helyrajzi számok által határolt területet a végleges helyi védettségét kimondó önkormányzati rendelet hatályba lépéséig.

A rendelet-tervezet a következő:

Általános indoklás

Abony Város Önkormányzat Képviselő testülete, a természet védelméről szóló 1996. évi LIII. Törvény (továbbiakban: Tvt.) rendelkezései alapján, helyi védettség alá kívánja helyezni az abonyi „Kaszáló erdő” néven ismert területet. A fenti területen a hazai madárvilág egyik ritka madárfaja, a kék vércse költ, több mint 30 éve. A kék vércse a Természetvédelmi Világszövetség Vörös Listáján, a mérsékeltén veszélyeztetett fajok között szerepel. Európában a csöckendő állományszám miatt sebezhető fajok között szerepel. Hazai állománya 800 - 1000 pár körüli.

Magyarországon fokozottan védett, természetvédelmi értéke 500.000 Ft. A Kaszáló Erdőben 25 évvel ezelőtt még 50-60 pár költött, akkor ez volt a legnagyobb hazai állomány, és ez szolgál alapul arra, hogy az Európai Unió „Natura 2000” nevű védett területek hálózatának - mint különleges madárvédelmi terület - része lett.

A terület madártani jelentősége: Magyarország egyik legnagyobb egybefüggő kék vércse telepe.

Hosszú idő óta problémát jelent, hogy a területen, a fészkelő helyek számának, az illegális fakivágás miatti megrikulása a madárállomány számának csökkenését okozza.

Az Alaptörvény 32. cikk (2) bekezdése alapján „feladatukörében eljárva a helyi önkormányzat törvény által nem szabályozott helyi társadalmi viszonyok rendezésére, illetve törvényben kapott felhatalmazás alapján önkormányzati rendeletet alkot”.

A természet védelméről szóló 1996. évi LIII. törvény 24. § (1) bekezdése szerint: „Természeti területet [15. § (1) bekezdés] és más - e törvény 22. §-a alapján - védelemre érdemes földterületet a) országos jelentőségű terület esetén a miniszter

b) helyi jelentőségű terület esetén rendeletben a települési - Budapesten a fővárosi - önkormányzat nyilvánít védelemre.”

A 2010. évi CXXX. törvény 17. § (1) bekezdése alapján a rendelet-tervezet megalkotásához szükséges előzetes hatástanulmány elkészítése, amely az előterjesztés 1. számú mellékletét képezi.

A természet védelméről szóló 1996. évi LIII. törvény 25. § (7) bek. értelmében, a jegyző, terület védetté nyilvánításával kapcsolatban egyeztető megbeszélést tűzött ki 2013. május 27-én 9. órára. A egyeztető megbeszéléstől eredményétől szóló összefoglaló az előterjesztés 2. sz. mellékletét képezi, mely az ülésen került kiosztásra.

A rendelet-tervezet a 30/2011. (XI.24.) számú helyi rendelet értelmében társadalmi egyeztetésre kell bocsátani. A tervezet végleges elfogadása csak az egyeztetés lefolytatása után lehetséges. A társadalmi egyeztetésre biztosított időtartam legalább 10 nap. A rendelet-tervezetet a hivatalos honlapon történő publikációja 2013. május 16. napján megtörtént, biztosítva ezzel a véleményezés lehetőségét.

A környezetvédelmi, természetvédelmi, vízügyi hatósági és igazgatási feladatokat ellátó szervek kijelöléséről szóló 34/7/2006. (XII.23.) korm. rendelet jelöli ki a természetvédelmi ügyekben eljárni jogosult hatóságot.

Továbbá a természetvédelmi bírság kiszabásával kapcsolatos szabályokról szóló 33/1997. (II. 20.) Korm. rendelet határozza meg a természetvédelmi szabályszegés esetén kiszabható bírságok mértékét.

Részletes indoklás

1.§-hoz

A védetté nyilvánítással érintett területek meghatározását tartalmazza.

2.§-hoz

A rendelet területi és szemlélyi hatályát tartalmazza.

3.§-hoz

A rendelet célkitűzéseit tartalmazza.

4.§-hoz

A Ttv. 55. § (1) bekezdése értelmében: „A települési önkormányzat - fővárosban a fővárosi önkormányzat - az illetékességi területén található helyi jelentőségű védett természeti területek fenntartására tervet készít. A tervnek az országos, a regionális tervvelkel összhangban kell lennie. A tervet a települési önkormányzat képviselő-testülete, a fővárosban és a megyei jogú városban a közgyűlés (a továbbiakban együtt: képviselő-testület) rendelettel fogadja el.”

A rendelet mellékletét képező kezelési terv végrehajtásáért felelős szerveket, valamint a kezelési terv jóváhagyására vonatkozó rendelkezést tartalmazza.

5.§-hoz

A Tvt. 27. § alapján a jegyző 2013. február 13-án ideiglenesen védetté nyilvánította a „Kaszáló Erdő” területét.

A Tvt. 27. § (2) bekezdése szerint: „Az ideiglenes védettség a végleges védettséget kimondó jogszabály hatálybalépéséig, de legfeljebb 3 hónapig tartható fenn....”

A fent leírtak miatt indokolt a rendelet azonnali hatályba lépítése.

Tisztelt Képviselő-testület!

Kérem az előterjesztés megvitatását, és Abony Város Önkormányzat Képviselő-testületének a környezetvédelemről szóló 26/2003. (XII. 17.) számú önkormányzati rendelet módosításának elfogadását.

Abony, 2013. május 16.

Dr. Balogh Pál sk.
jegyző

Abony Város Önkormányzat Képviselő-testületének A Kaszáló erdő védetté nyilvánításáról és kezeléséről szóló/2013. (.....) önkormányzati rendelete

Abony Város Önkormányzatának Képviselő-testülete az Alaptörvény 32. cikk (2) bekezdésében és a természet védelméről szóló 1996. évi LIII. törvény 24. § (1) és 55. § (1) bekezdésében kapott felhatalmazás alapján a következőket rendeli el:

1.§

„Kaszáló Erdő helyi védett természetvédelmi terület” elnevezéssel védetté nyilvánítja a Pest megyében, Abony közigazgatási területén lévő, az 1. mellékletben felsorolt ingatlan- nyilvántartási helyrajzi számú területet.

A rendelet hatálya

2.§

(1) A rendelet területi hatálya kiterjed az 1. mellékletben meghatározott ingatlan-nyilvántartási helyrajzi számú területekre.

(2) A rendelet személyi hatálya kiterjed minden természetes és jogi személyre, jogi személyiséggel nem rendelkező szervezetre, aki állandó vagy ideiglenes jelleggel a területre lép, ott tartózkodik, illetőleg ott a rendelet 2. számú mellékletében rögzített kezelési tervben érintett tevékenységet végez.

A rendelet célja

3. §

(1) A védetté nyilvánítás célja megőrizni a területen előforduló védett (pl. hengeresfészktű peremizs *Inula germanica*, horgas bogács *Carduus hantulosus*), és közösségi jelentőségű növényfajok (kisfészktű aszat *Cirsium brachycephalum*) állományait, illetve a jelölt élőhelyek (1530 pannon sztyeppek és mocsarak, 6250 sftksági pannon löszgyepek) jó ökológiai állapotát.

(2) Megőrizni a közösségi jelentőségű állatfajokat, különös tekintettel a kék vércse (*Falco vesperinus*) és a társfészkelő vetési varjú (*Corvus fugilegus*) állományait és a terület további fontos karakterfajait mint; a szalakóta (*Coracias garrulus*), kis őrgébics (*Lanius minor*), töviszűrő gébics (*Lanius collurio*).

(3) Megővni a terület biológiai sokszínűségét és megőrizni a védett fajok élőhelyétől szolgáló erdő és a szomszédságában lévő gyepterület növény- és állatvilágát.

(4) Biztosítani a területen található védett természeti értékek hosszú távú fennmaradását.

(5) Biztosítani lehetőséget a terület további faunisztikai és florisztikai értékeinek felírására, valamint az ismert természeti értékek részletes vizsgálatát célzó kutatásokra.

(6) Elősegíteni a természeti értékek folyamatos figyelemmel kísérését, a változások rögzítését.

Terrület-kezelési rendelkezések

4. §

(1) A terület fenntartásáról, természeti állapotjának fejlesztéséről, őrzéséről a védetté nyilvánított települési önkormányzat köteles gondoskodni.

(2) A terület természetvédelmi kezelési tervét a 2. melléklet tartalmazza.

Záró rendelkezés

5. §

E rendelet a kihirdetés napját követő napon lép hatályba.

Kelt: Abony Város Képviselő-testületének 2013. május 30-i ülésén

Romhányiné dr. Balogh Edit
polgármester

dr. Balogh Pál
jegyző

Kihirdetve:

dr. Balogh Pál
jegyző

1. melléklet a/2013. (.....) számú önkormányzati rendelethez

Az abonyi „Kaszáló erdő helyi védett természetvédelmi terület” az alábbi ingatlanokat foglalja magában:

Az abonyi ingatlan-nyilvántartásban 0139/1, 0139/2, 0139/3, 0140, 0141, 0142, 0143, 0144/1, 0144/2, 0144/3, 0144/4, 0145, 0147/2, 0147/3, 0147/4, 0147/5, 0147/6, 0147/7 helyrajzi-számon alatti felvett ingatlanok.

2. melléklet a/2013. (.....) számú önkormányzati rendelethez

AZ „ABONYI KASZÁLÓERDŐ” TERMÉSZETVÉDELMI TERÜLETI TERMÉSZETVÉDELMI KEZELÉSI TERVE

1. TERMÉSZETVÉDELMI GYAKORLATI CÉLKITŰZÉSEK

- Órize meg a területen előforduló védett (pl. hengerfészktű peremizs *Imula germanica*, horgas bogáncs *Carduus hamulosus*), és közösségi jelentőségű növényfajok (kisfészktű aszat *Chrysium brachycephalum*) állományait, illetve a jelölő élőhelyek (1530 pannon sztyeppek és mocsarak, 6250 síksági pannon löszgyepek) jó ökológiai állapotát.
- Órize meg a közösségi jelentőségű állatfajokat, különös tekintettel a kék vércse (*Falco vespertinus*) és a társfészkelő vetési varjú (*Corvus frugilegus*) állományait és a terület további fontos karakterfajait mint; a szalakóta (*Coracias garrulus*), kis őrgébics (*Lanius minor*), töviszató gébics (*Lanius collurio*).
- Óvja meg a terület biológiai sokszínűségét és őrizze meg a védett fajok élőhelyétől szolgáló erdő és a szomszédságában lévő gyepterület növény- és állatvilágát.
- Biztosítsa a területen található védett természeti értékek hosszútávú fennmaradását.
- Biztosítsa a lehetőséget a terület további faunisztikai és florisztikai értékeinek feltárására, valamint az ismert természeti értékek részletes vizsgálatát célzó kutatásokra.
- Segítse elő a természeti értékek folyamatos figyelemmel kísérését, a változások rögzítését.

2. TERMÉSZETVÉDELMI STRATÉGIÁK

- A természetes és természetközeli gyepek fenntartása különösen legeltetéssel, esetleg kaszálással.
- A degradált, elinádasodott, eszterjesedő, beszántott gyepok helyreállítása, a védett, fokozottan védett és jelölő madárfajok fészkelő helyeként számon nem tartott invazív fás (pl. mirtigyes bálványfa *Ailanthus altissima*) és egyéb lágyszárú gyomfajok (pl. magas aranyvessző *Solidago gigantea*) visszaszorítása.
- A zárványzántók visszagyepesítése, esetlegesen lucernavetéssel történő hasznosítása, illetve a természetvédelmi oltalom alatt álló peremi szántókon természetbarát szántóföldi gazdálkodás kialakítása.
- A területen megtalálható élőhelyek ökológiai vízkészletének biztosítása a jelenleg még a vizek elvezetését szolgáló csatornákhban épített vízvisszatartó műtárgyakkal.
- A tájidegen fajtájú erdők, ligetek, fasorok fokozatos átalakítása hazai fajokból álló állományokká, kivéve azokat, amelyek a védett, fokozottan védett és jelölő madárfajok fészkelése szempontjából fontosak.
- A tájleltárt meghatározó, erdőnek nem minősülő, őshonos fajokból álló ligetek, faesporok kémélete, újjak kialakítása.
- A terület kiemelt jelentőségű madárfaja, a kék vércse számára zavartalan fészkelőhely fenntartása a védett erdőben található vetési varjú telepen elsődleges fontosságú.
- A gyepársulások a kék vércsék számára láplákoszó területet jelentenek, így azok természetes állapotuk megőrzése stratégiai célt jelent.

3. TERMÉSZETVÉDELMI KEZELÉSI MÓDOK, KORLÁTOZÁSOK ÉS TILALMAK

A természetvédelmi kezelési módokra, korlátozásokra és tilalmakra vonatkozó előírásokat – a természetvédelmi kezelési tervek készítésére, készítőjére és tartalmára vonatkozó szabályokról szóló 30/2001. (XII. 28.) KÖM rendelet 2. §. (2) bekezdés c) pontjában, illetve az R. mellékletének 7. pontjában meghatározottak szerint – a 3.1.1. és 3.2. fejezet tartalmazza.

3.1. Művelési ághoz nem köthető természetvédelmi kezelési módok, korlátozások és tilalmak

3.1.1. Fajok védelme

- A természetvédelmi oltalom alatt álló növény- és állatfajok populációinak megőrzését alapvetően előhelyüknek a 3.1.1., 3.1.2., 3.2.1., 3.2.2., 3.2.3., 3.2.4., 3.2.5. pontokban foglaltaknak megfelelő természetvédelmi kezeléssel kell biztosítani.
- A késői magérlelésű, elsősorban a síksági pannon löszgyepekben előforduló védett növényfajok állományait a gyepok kaszálása során a magérlelés biztosítása érdekében a fajok populációinak fennmaradását biztosító mennyiségben kaszátlanul kell hagyni.
- Az madárfajok védelme érdekében február és szeptember között a fészkek 200 méteres körzetében teljes zavartalanságot kell biztosítani.

3.1.2. Élőhelyek védelme

- Amennyiben a szikes gyepok használata gépi kaszálással történik, úgy a gazdaság mikrodomborzati formakincsével rendelkező vakszikes, szikpadkás részeket kimélni szükséges.
- A nehezen megközelíthető, kis kiterjedésű, de értékes löszgyep fragmentumokat – pl. mezsgyéken, árokpartokon - legalább kétvente elvégzett kézi tisztító kaszálással kell fenntartani.
- A természetközeli gyepterületeken a tájidegen, invazív növényfajokat mechanikai, illetve eszegecsmentes gyomirtó növényvédőszer-kijuttatási módszerekkel el kell távolítani.
- A galagonyával, kökénnyel, vadrózával erősen eszterjesedő gyepéken kézi, vagy gépi eszejeirtást kell végezni, a vegetációs időszakon kívül.
- A gyepgazdálkodás során visszamaradt gyomos foltokat (pl. szürös legelőgyomosok) tisztító kaszálással, szárzúzással, vagy kézi aszatozással kell kezelni.
- A területen elhelyezkedő vizes élőhelyek hidrológiai sajátosságait vízvisszatartásokkal közelíteni kell a vízrendezések előtti állapotokhoz, törekedni kell az ökológiai szempontból fontos téli-tavaszi vizek minél nagyobb mértékű visszatartására.
- Új utak, csapások létesítése tilos. Hulladékot a területen hátrahagyni nem lehetséges. Hátrajelek csak természetes anyagokból (fa) készülhetnek.

3.1.3. Vadgazdálkodás

- A védett területen etetők, szőrök, szőzök elhelyezése, vadtenyésztés, vadkibocsoltás, vadföld létesítése és művelése tilos!
- Vadvédelmi kerítés a védett területen nem létesíthető.
- A varjúfélék gyérítése tilos, a területen élve fogó csapdázásuk sem végezhető!

3.1.4. Vízgazdálkodás

- A terület vízhiánytárási egyensúlyának megőrzése érdekében a terület szárazodásával járó mindennemű felszíni és felszín alatti vizet érintő vízügyi beavatkozás tilos.

3.1.5. Kozlekedés

- A területen új közlekedési utat létesíteni tilos.
- Az természetvédelmi kezeléssel, erdő- és vadgazdálkodással összefüggő gépjármű és erőgépjármű használata csak a munkavégzéssel összefüggésben, fokozott körültekintéssel, előre tervezett és az igazgatósággal előzetesen egyeztetve történhet.

3.1.6. Természetvédelmi infrastruktúra

- A területet el kell látni hatósági tájékoztató táblákkal, illetve a lehetőségeknek megfelelően információs táblával.

3.1.7. Terület- és földhasználat

- A területen kintais, idegenforgalom, túlítás, oktatás, rekreáció a jogszabályokban előírt engedélykörtökben, az igazgatósággal előzetesen egyeztetett módon történhet.
- A területen mindennemű épület, építmény létesítése, magas- és mélyépítési tevékenység tilos.

3.2. Művelési ághoz köthető természetvédelmi kezelési módok, korlátozások és tilalmak

3.2.1. Erdők kezelése, korlátozások

- Erdőgazdálkodás csak a természetvédelmi oltalomnak megfelelően, az elsődleges rendeltetés függvényében vételező, természetkímélő módon folytatható.
- A védett és fokozottan védett madárfajok fészkelésének érdekében az erdő művelési águ területeken folyamatosan biztosítani kell az idős állományú fák meglétét A meglévő erdőgazdasági terveket e szerint kell módosítani.
- Február és szeptember között minden nemű erdészeti munkavégzés tilos.

3.2.2. Gyepek kezelése, korlátozások

- A legelőterületek legfeljebb 0,5 állategység/ha sűrűségben elsősorban juhokkal, vagy lehetőség szerint magyart szarvak marhával, magyart tarka marhával legeltethetőek.
- A legeltetés időtartama a védett, veszélyeztetett fajok ételcélúsától és az időjárásfőtől függően, de általában április 24. és október 31. közötti lehetséges.
- A kaszálóterületeken, a növényzetfőtől és az időjárásfőtől független évente egy, esetleg két alkalommal lehet kaszálni. A gyepterület harmadán az első kaszálás legkorábbi időpontja június 20. Az elővílág védelme érdekében az első kaszáláskor a hasznosított réterület 10 %-át, míg a második kaszáláskor a hasznosított réterület 20 %-át kíméleti területként vissza kell hagyni.
- A kaszálás során természetbarát technikákat kell alkalmazni. Legalább 10 cm-es talólmagasságot kell hagyni, vadriasztó lánc használata kötelező, a használt kasza legnagyobb szélessége nem haladhatja meg a 3 métert. Szársértós kasza használata nem megengedett.
- Munkavégzés csak napkeltefőtől napnyugtáig megengedett, minden esetben kerülni kell a felázott talajon történő gépi munkákat. A lekaszált szénát 30 napon belül maradék nélkül el kell a területről szállítani. A védett terület állapotát veszélyeztető javítások (pl. olajcserre, hidraulika cső cserre) a védett természeti területen nem végezhetőek.
- A gyepéken tápanyag utánpótlás csak a legelő állatok elhullajtott ürülékével történhet, földművelés, műtrágyázás, hígtrágya, szennyvíz, szennyvíziszap és szennyvíziszapot tartalmazó komposzt, bioregimátorok felhasználása, a gyep fogasolása, tárcosolása, a gyepfelszín maradáno károsítása tilos.

4. A TERVEZÉSI TERÜLET RENDELTELTÉSE

- A gyep természetvédelmi kezelése céljából történő égetéssel csak a jelentős mértékben elgyomosodott gyepsztyeken, foltokban, illetve sztyeken, az adott évben csak a gyepterület egyharmadára kiterjedően lehet végezni decemberben, vagy januárban.
- Növényvédőszeres gyomirtás csak a 3.1.2. pontban megfogalmazottak szerint történhet.

- A fokozottan védett, kiemelt közönségi jelentőségű kék vércse (*Falco vespertinus*) és a tócsafészkelő vércse varjú (*Corvus fugiliegus*) fészkelő állományának megőrzése.
- A területen található botanikai értékek megőrzése, különös tekintettel a területen előforduló védett (pl. hengerestűszkű peremizs *Linna germanica*, horgas bogács *Carduus hantlosus*), és közönségi jelentőségű növényfajok (kisfészkelő aszat *Chrysium brachycephalum*) állományait, illetve a jelölt élőhelyek (1530 pannon sztyeppek és mocsarak, 6250 síksági pannon löszgyeppek)

4.1. A tervezési terület jogi helyzete

A tervezési terület teljes egészében része az Abonyi Kaszálóerdő Különleges Madárvédelmi területnek (HUU110001). Kihirdetve: 2004. május 1.

4.2. A tervezési terület elhelyezkedése, határai

A tervezési terület Pest megyében, Abony városfőtől DNy-i irányban fekszik. Középpontjának EOY koordinátái: EOY (X): 717780 és EOY (Y): 203314 WGS'84 19.93174 47.17076

A tervezési terület áttekinthető térképe a térképmellékletben található.

4.3. Tulajdonosi és bírtokviszonyok

A tervezési területen vadászati joggal az Abonyi Nimród Vt. rendelkezik (Regisztrációs száma: 577110).

A tervezési terület tulajdonosi összetétele az adatvédelemre vonatkozó jogszabályok

függvényében vétele miatt nem tehető közzé.

Térképmelléklet az Abonyi Kaszálóerdő védetté nyilvánításához

A védettségre javasolt terület teljes egészében az Abonyi Kaszálóerdő Natura 2000 Különleges Madárvédelmi Terület (HUDI10001) része

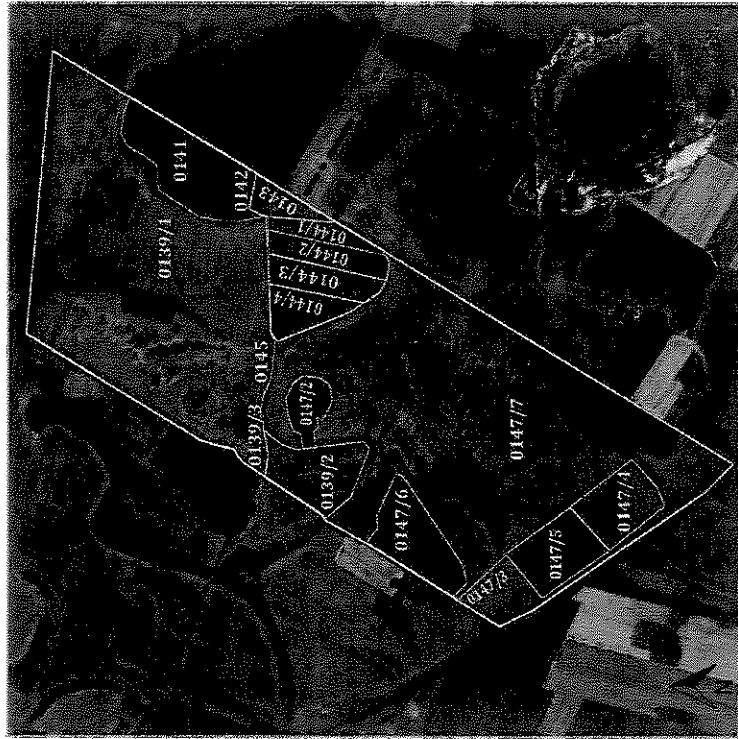

M=1:24000

Készült Abony város polgármesteri hivatala számára
Készítette: Magyar Madártani és Természetvédelmi Egyesület, 2013

Előzetes hatásvizsgálat

A jogalkotásról szóló 2010. évi CXXX. törvény 17. § (1) bekezdése alapján

I. Az önkormányzati rendelet hatásai:

- a.) társadalmi hatásai: Nincs közvetlen társadalmi hatása.
- b.) gazdasági hatásai:
A védelem alá helyezett területen történő mező- és erdőgazdálkodási, vadgazdálkodási tevékenység – a kezelési tervben foglaltak betartása nyomán – feltételei változnak, amely érinti a gazdálkodás költségeit és eredményességét. A védelem alá helyezéssel megőrzésre kerülő természeti értékek ugyanakkor alapja lehet a szakmai jellegű idegenforgalom bővülésének.
A természet védelméről szóló 1996. évi LIII. törvény 41. § alapján:
(1) A tulajdonos, vagyongazdálkodó, használat köteles tűrni a természetvédelmi hatóságok az igazgatóságok, illetve a természetvédelmi kezelést ellátó szervezetek a védett természeti értékek területén, valamint egyedi tájértékek oltalmát, tudományos megismerését, bemutatását érdekében végzett tevékenységét, így különösen a természetvédelmi értékek vagy egyedi tájértékek megőrzését, bemutatását, őrzését, állapotának ellenőrzését, és a hatósági tájékoztató, valamint elvégzett táblák elhelyezését.
(2) A tulajdonos, vagyongazdálkodó, használat köteles tűrni, hogy a természetvédelmi hatóság, az igazgatóság, illetve a természetvédelmi kezelést ellátó szerv a természeti értékek oltalmát, tudományos megismerését érdekében ingatlanát időlegesen használja, arra használati jogot szerezzen, vagy tulajdonjogát egyébként korlátozza.
(3) Az (1)-(2) bekezdésekben meghatározott tevékenységekkel okozott tényleges kárt meg kell téríteni.
- c.) költségvetési hatásai:
A terület fenntartásáról, természeti állapotának fejlesztéséről, őrzéséről az önkormányzat köteles gondoskodni közvetlenül, vagy más önkormányzattal kötött társulási megállapodás útján.
Az őrzés költségeinek becsüléséhez:
1 fő természetvédelmi őr foglalkoztatásának bér és járulékok költsége cca. 2.700.000,- ;
alappfelszerelése (ruházat, eszközök, jármű etc.) 400.000,-; éves dologi kiadásai (üzemanyag, felszerelés pótlása, kommunikációs költségek etc. cca. 600.000,-
A terület tábiázása: cca. 200.000,- forint – évente pótlás cca. 100.000,-n forint
- d.) környezeti következményei:
A területen található védett és fokozottan védett fajok által reprezentált, hazai szinten is egyedülálló életközösség megőrzését segíti. A rendelet megalkotásával a védett terület növény és madárállománya megmarad az utókor számára.
- e.) egészségi következményei:
nincs közvetlen következménye
- f.) adminisztratív terheket befolyásoló hatásai

Az őrzéshez, megjelöléshez a kezelési terv betartásához, betartatásához kapcsolódó adminisztrációs és gazdálkodási feladatok összességében egy közhisztriviselő munkatijdének cca. 1/5-ét teszik ki.

II. Az önkormányzati rendelet megalkotásának szükségessége, elmaradásának váltható következménye

Hosszú idő óta problémát jelent, hogy a területen, a fészkelő helyek számának, az illegális fakivágás miatti megrikklása a madárállomány számának csökkenését okozza.

III. Az önkormányzati rendelet alkalmazásához szükséges feltételek

a.) személyi feltételek

- 2 fő természetvédelmi őr (vagy 1 fő természetvédelmi őr és 1 fő segédfelügyelő beállítás)

- a hivatali adminisztrációs és gazdálkodási feladatokat ellátók munkaterrének növekedése

b.) szervezeti feltételek

természetvédelmi őr foglalkoztatásának szervezeti megoldásai

ba) az önkormányzat által közvetlenül foglalkoztatott közalkalmazott útján

bb) a köztartó-felügyelotet is magában foglaló önkormányzati rendészeti szerv felállítása útján

cc) társulási formában

c.) tárgyi feltételek

A terület kiablázása, a foglalkoztatásra került természetvédelmi őr alapfelszerelésének biztosítása.

d.) pénzügyi feltételek

Költségvetési törvény „33. § (1) A települési önkormányzatot illeti meg

a) a települési önkormányzat jegyzője által jogerősen kiszabott környezetvédelmi bírság teljes összege,

b) a környezetvédelmi, természetvédelmi és vízügyi felügyelőség által a települési önkormányzat területén - a veszélyhelyzet kihirdetését megelőző időszakra - a természetvédelmi jogerősen kiszabott környezetvédelmi bírságok kivételével - kiszabott, és abból befojlyt környezetvédelmi bírságok összegének 30%-a.”

Ttv. 62. § (1) Törvényben meghatározott esetekben természetvédelmi feladatokat települési önkormányzatok is ellátnak.

(2) A helyi jelentőségű védett természeti terület fenntartásáról, természeti állapotának fejlesztéséről, őrzéséről a védetté nyilvánított települési önkormányzat köteles gondoskodni.

(3) A települési önkormányzat a természet védelmének helyi-területi feladatai ellátására az önkormányzat környezetvédelmi alapjában (Kt. 58. §) természetvédelmi célokat szolgáló részt hozhat létre.”

Önkormányzatunk környezetvédelmi alap számáján forrás nem található.

A költségvetési törvényben helyi természetvédelmi területek fenntartásához, természetvédelmi őrszolgálat felállításához, működéséhez feladalfinanszírozás nem kapcsolódik. Természetvédelmi őrszolgálat felállítását támogató pályázat utoljára 2010. augusztusában került kírásra.

